

ORIGINALE



COMUNE DI MARIANO COMENSE
Provincia di Como

Verbale di Deliberazione del Consiglio Comunale

N. 82 DEL 22-12-2014

OGGETTO: ADESIONE AL PARCO REGIONALE DELLE GROANE

L'anno duemilaquattordici addì ventidue del mese di Dicembre, alle ore 21:00, presso la Sala Consiliare, convocato dal Presidente del Consiglio Comunale, mediante avvisi scritti e recapitati a norma di legge, si è riunito il Consiglio Comunale in sessione straordinaria ed in seduta pubblica di prima convocazione.

Previo esaurimento delle formalità prescritte dalla normativa vigente, all'appello risultano presenti:

Componente	Presente	Assente	Componente	Presente	Assente
MARCHISIO GIOVANNI	X		BALLABIO ANDREA	X	
CRIPPA ALBERTO	X		D'ADDESIO ARMANDO	X	
PELLEGATTA GIOVANNI	X		STIGLIANO MASSIMILIANO	X	
BELLOTTI SILVANA ANTONELLA		X	ALBERTI GIOVANNI	X	
REDAELLI GIUSEPPE	X		COLOMO CARMELA	X	
VIGANO' EMANUELE	X		BARRECA ALESSANDRO	X	
RICCHIUTO FRANCESCO	X				
PEDRETTI COSTANTE	X				
SANZARI MARTINA	X				
MARELLI DAVIDE	X				
MAURI AMBROGIO	X				

Numero totale PRESENTI: 16 – ASSENTI: 1

Assume la presidenza il Presidente del Consiglio Comunale CRIPPA ALBERTO.

Assiste alla seduta il MARIA SCOGNAMIGLIO il quale provvede alla redazione del presente verbale.

Essendo legale il numero degli intervenuti, il Presidente dichiara aperta la discussione per la trattazione dell'argomento indicato in oggetto.

IL PRESIDENTE DEL CONSIGLIO COMUNALE introduce l'argomento iscritto al quinto punto all'ordine del giorno avente il seguente oggetto "Adesione al Parco Regionale delle Groane" e cede la parola all'Assessore Marelli che invita al tavolo della Presidenza il sig. Gianni Castoldi Presidente del PLIS e il sig. Luca Frezzini, Responsabile dell'Area Tecnica del Parco delle Groane.

L' ASSESSORE Marelli illustra al Consesso l'argomento tramite la proiezione di slides.

IL PRESIDENTE DEL CONSIGLIO COMUNALE dichiara quindi aperta la discussione.

IL CONSIGLIO COMUNALE

Sentito l'Assessore Marelli, nonché il sig. Castoldi ed il sig. Frezzini;

Vista l'allegata proposta di deliberazione n. 86 del 16.12.2014 , relativa all'oggetto, redatta dal Settore Urbanistica, Edilizia Privata e Suap;

Ritenuta la stessa meritevole di approvazione integrale, senza modificazioni;

Dato atto che la medesima è corredata dei pareri previsti dall'art. 49 del TUEL n. 267/2000;

Visti:

- il vigente Statuto Comunale;
- il vigente Regolamento del Consiglio Comunale;
- gli articoli 48 e 109 del D.Lgs. 267/2000.

Sentiti gli interventi dei Consiglieri e/o Assessori, registrati su supporto magnetico e che saranno trascritti in atto separato, fatto salvo il buon esito della registrazione;

Atteso che il Presidente ha dichiarato chiusa la discussione;

Dato atto che in sede di dichiarazione di voto il Presidente del Consiglio preannuncia il proprio voto favorevole, i Consiglieri Colomo, Redaelli e Marelli preannunciano il voto favorevole del Gruppo che rappresentano, il Consigliere Ballabio preannuncia il voto contrario del Gruppo che rappresenta ed il Consigliere Alberti preannuncia che il Gruppo da lui rappresentato si asterrà dalla votazione;

Rilevato che la votazione, per mezzo di scrutinio palese con sistema elettronico, ha avuto il seguente esito:

presenti	n. 16
votanti	n. 14
astenuti	n. 2 (Alberti, Stigliano)
favorevoli	n. 12
contrari	n. 2 (Ballabio, d'Addesio).

DELIBERA

1. Di approvare l'allegata proposta.



Allegati:

- Foglio pareri;
- Proposta di deliberazione n. 86 del del 16.12.2014, relativa all'oggetto, redatta dal Settore Urbanistica, Edilizia Privata e Suap;
- Tav. R6 – Piano delle regole – Classificazione;
- Planimetria con indicazione dell'area da includere nel Parco.





CITTA' DI MARIANO COMENSE

ALLEGATO ALLA DELIBERAZIONE DEL CONSIGLIO COMUNALE

N. 82 DEL 22.12.2014

OGGETTO: ADESIONE AL PARCO REGIONALE DELLE GROANE

PARERE IN ORDINE ALLA REGOLARITÀ CONTABILE:

Non vi sono elementi utili a comprendere la ricaduta economica dell'adesione.

Mariano Comense, li 17/12/2014

Dirigente Area Affari Generali
Avv. Giuseppe Ragadali



CITTA' DI MARIANO COMENSE

ALLEGATO ALLA DELIBERAZIONE DEL CONSIGLIO COMUNALE

N. 82 DEL 22.12.2014

OGGETTO: ADESIONE AL PARCO REGIONALE DELLE GROANE

PARERE IN ORDINE ALLA REGOLARITÀ TECNICA:

Parere Favorevole

Mariano Comense, li 17/12/2014

Il Dirigente Area Gestione del Territorio
Avv. Giuseppe Ragadali

IL DIRIGENTE

Sentito il Sindaco e l'Ass. Stefano Marelli

PROPONE L'ADOZIONE DELLA DELIBERAZIONE AVENTE AD OGGETTO "ADESIONE AL PARCO REGIONALE DELLE GROANE"

NEL SEGUENTE TESTO:

Viste:

- La L. R. 30/11/1983 n. 86 "Piano generale delle aree regionali protette. Norme per l'istituzione e la gestione delle riserve, dei parchi e dei monumenti naturali nonché delle aree di particolare rilevanza naturale e ambientale", che definisce, tra l'altro, il regime di tutela e le procedure per l'istituzione e la classificazione dei Parchi Regionali;
- La L. R. 20/08/1976 n. 31 che istituisce il Parco regionale delle Groane;
- La L. R. 29/04/2011 n. 7 che istituisce le aree a parco naturale delle Groane;
- La legge 394/1991, "Legge quadro sulle aree protette", art. 22 comma a), che prevede che l'istituzione di parchi naturali regionali avvenga con la partecipazione di tutti gli enti interessati attraverso apposita conferenza

Visto che la Legge Regionale n. 86/83 ha delimitato come area di rilevanza ambientale D10 il territorio della "Brughiera", comprendente anche le aree attualmente appartenenti al "Parco Locale di Interesse Sovraccomunale (PLIS) della Brughiera Briantea", a cui il Comune di Mariano Comense afferisce una superficie di ha 646.01

Ritenuto che le caratteristiche territoriali, ambientali, paesaggistiche ed economico-sociali dell'area della Brughiera Briantea, e in particolare del territorio oggi ricompreso nel PLIS, siano in gran parte omogenee a quelle del Parco regionale delle Groane per i seguenti motivi:

Da un punto di vista geologico e geomorfologico l'area delle Groane e della Brughiera Briantea si sono originati durante l'era del quaternario nelle varie fasi glaciali e interglaciali che hanno portato alla formazione dei terrazzi dell'alta pianura lombarda oggi caratterizzati da suoli a tessitura prevalentemente argillosa, dal tipico colore rossastro (il ferretto), poco permeabili, acidi e poveri in elementi nutritivi.

Tale genere di suoli ha condizionato l'evolversi delle associazioni vegetali e delle tipologie forestali, caratterizzati oggi dalla presenza della brughiera, dai querceto- carpineti, dai querceti acidofili misti e dalle formazioni paraclimatiche di Pino silvestre; la presenza di dette associazioni e tipologie forestali è comune sia all'area delle Groane che a quella della brughiera briantea pur con delle differenze dovute alle diverse altimetrie; la impermeabilità dei suoli ha determinato il formarsi di zone umide ove è presente una flora e una fauna del tutto particolare; l'azione erosiva delle acque di ruscellamento ha portato all'incisione dei terrazzi fluvioglaciali e alla formazione di impluvi profondi e dalle ripide scarpate; elementi geomorfologici tipici dei terreni argillosi.

La particolarità di questi terreni ha condizionato lo sviluppo delle attività economiche; aree un tempo povere, quasi abbandonate, sfruttate solo per esercitazioni militari, per il pascolo ovino o per installare attività poco gradite all'interno dei centri abitati; terreni sfruttati nel secolo scorso per l'estrazione della argilla per la produzione di laterizi; numerose le fornaci che si sono sviluppate nel territorio a nord di Milano e nel Comasco e che hanno generato un'economia e uno sfruttamento del territorio del tutto particolare, oggi rappresentati dai resti delle antiche fornaci che formano un comune patrimonio culturale e di archeologia industriale.

L'attività agricola non ha mai potuto essere di tipo intensivo per la tipologia del terreno. Quella esistente è indirizzata principalmente verso l'allevamento zootecnico.

OK 2

Altresì risulta simile lo sviluppo sociale che ha caratterizzato l'area della Brianza in questi ultimi decenni e che determina l'esigenza di tutela e di attenzione degli spazi naturali, per una fruizione estensiva e per una migliore qualità della vita.

Evidenziato:

- Che i Comuni interessati all'area di rilevanza ambientale D10, di cui alla legge regionale n. 86/83, hanno discusso ampiamente sulla proposta di chiedere l'adesione al Parco Regionale delle Groane, coerentemente alle azioni già avviate dal PLIS della Brughiera Briantea, forti della convinzione che la necessità di mantenere e rafforzare la salvaguardia delle poche aree ancora libere all'interno di un territorio ormai pesantemente urbanizzato è la vera priorità ambientale e che mettersi insieme, collaborare, condividere politiche ed azioni volte al mantenimento e alla gestione unitaria di queste aree sono strumenti indispensabili per ottenere gli obiettivi che ciascun comune si è dato;
- Che sulla base di tale condivisione si sono susseguiti e aggiornati i contatti e gli incontri con Regione Lombardia e che l'Assessore all'Ambiente, Energia e Sviluppo Sostenibile, ha informato che l'attuale politica regionale in tema di aree protette trova riscontro solo nell'ampliamento e/o unione di parchi esistenti;
- Che sulla base di tale riscontro si è così predefinita la possibilità di vedere diverse amministrazioni comunali protagoniste di un processo di ampliamento del Parco Regionale delle Groane;
- Che il PLIS nell'assemblea consortile n. 14 del 20/11/2014 ha deliberato il proprio indirizzo favorevole all'adesione al Parco Regionale delle Groane;
-

Preso atto delle procedure di ampliamento dei Parchi Regionali disposte da Regione Lombardia, in cui è previsto che gli enti locali, con deliberazione di Consiglio Comunale, esprimano la loro proposta di adesione al Parco, corredando la delibera con:

- Una relazione descrittiva della valenza ambientale del territorio oggetto di ampliamento;
- La cartografia del PGT con l'indicazione urbanistica dell'area;
- La planimetria dell'area da includere nel Parco in scala 1:10.000;

Considerato che le aree individuate oggetto di ampliamento hanno un elevato valore ambientale e che al loro interno ci sono aree naturalistiche di pregio, monumenti, testimonianze storiche ed artistiche da valorizzare e tutelare;

Richiamati i contenuti della relazione descrittiva e la planimetria che individua le aree da inserire nel Parco delle Groane, documenti che si allegano al presente atto;

Visti ed acquisiti i pareri di regolarità tecnica e contabile espressi, ai sensi dell'art. 49, comma 1, del D.Lvo 267/2000, dal Dirigente dell'Area Gestione del Territorio Avv. Giuseppe Ragadali, riportati nell'allegato foglio, parte integrante e sostanziale della presente deliberazione;

Richiamati:

- il vigente Statuto Comunale;
- gli articoli 48 e 109 del D. Lgs. 267/2000;

Con voti

DELIBERA

1. Di approvare l'inclusione, nel perimetro del Parco Regionale delle Groane, delle aree attualmente interessate dal Parco Sovracomunale della Brughiera Briantea del Comune di Mariano Comense al fine di disporre di più adeguati strumenti per la tutela e la valorizzazione di un territorio che, per i motivi sopra esposti, è di notevole rilevanza naturalistica e paesaggistica.
2. Di approvare la relazione redatta dagli uffici del PLIS, convalidata dagli uffici comunali, e le tavole allegate al presente atto quale parte integrante e sostanziale, che individuano le aree di cui si chiede l'inclusione nel territorio del Parco come le stesse attualmente parte del "PLIS della Brughiera Briantea";
3. Di trasmettere il presente atto al Parco Regionale delle Groane ed alla Regione Lombardia per l'assunzione dei successivi adempimenti di competenza.

dando atto che la votazione, per mezzo di scrutinio palese con sistema elettronico, ha avuto il seguente esito:

presenti	n.
votanti	n.
astenuti	n.
favorevoli	n.
contrari	n.

IL RESPONSABILE DEL SETTORE
Barrèca Arch. Antonio

Allegati:

- foglio parere
- Tav. R6- Piano delle regole – Classificazione
- Planimetria con indicazione dell'area da includere nel Parco

○ Visto: IL DIRIGENTE

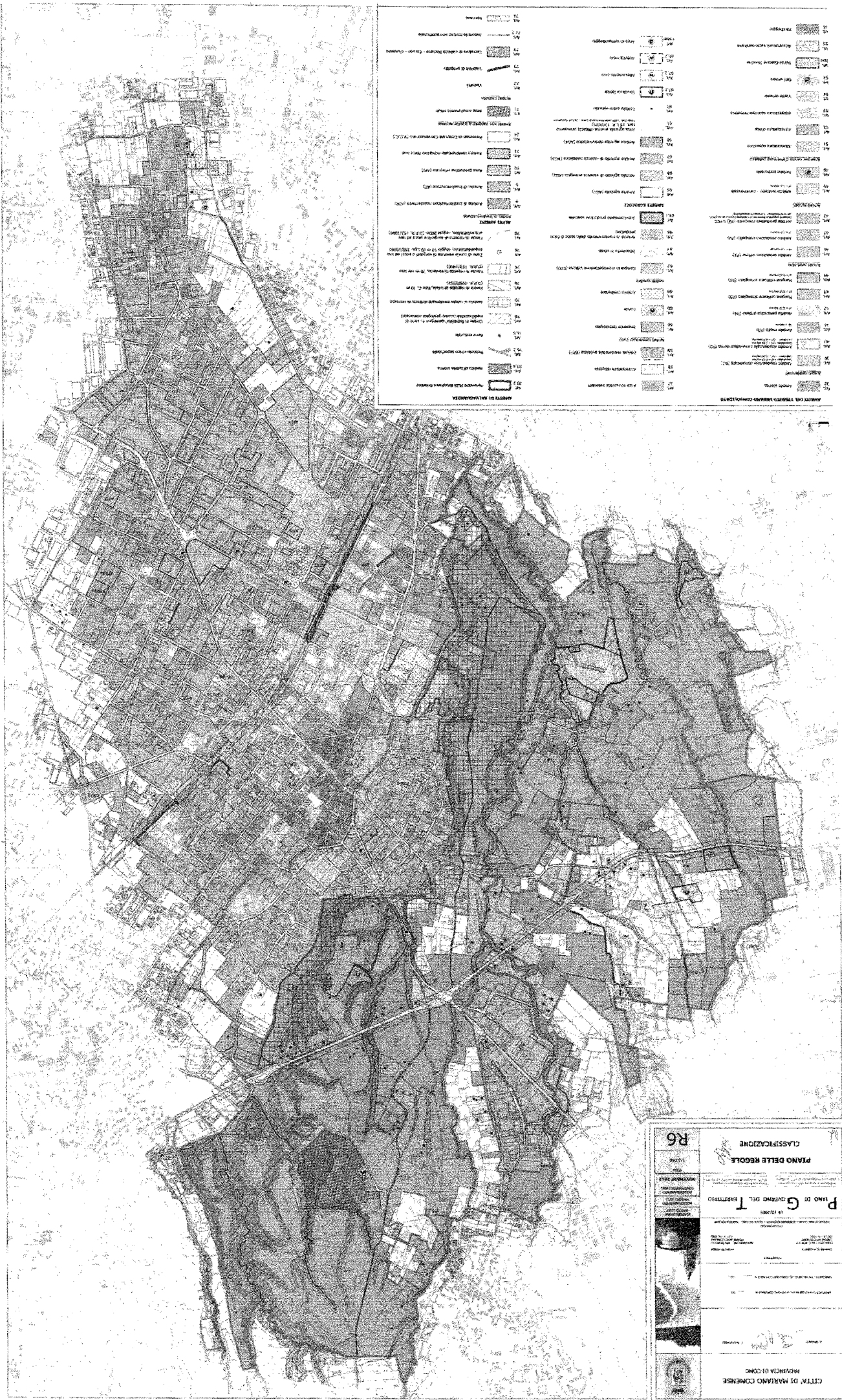

	R6		Aree di interesse storico-artistico		Aree di interesse ambientale
	Aree di interesse storico-artistico		Aree di interesse ambientale		Aree di interesse storico-artistico
	Aree di interesse ambientale		Aree di interesse storico-artistico		Aree di interesse ambientale
	Aree di interesse storico-artistico		Aree di interesse ambientale		Aree di interesse storico-artistico
	Aree di interesse ambientale		Aree di interesse storico-artistico		Aree di interesse ambientale
	Aree di interesse storico-artistico		Aree di interesse ambientale		Aree di interesse storico-artistico
	Aree di interesse ambientale		Aree di interesse storico-artistico		Aree di interesse ambientale
	Aree di interesse storico-artistico		Aree di interesse ambientale		Aree di interesse storico-artistico
	Aree di interesse ambientale		Aree di interesse storico-artistico		Aree di interesse ambientale
	Aree di interesse storico-artistico		Aree di interesse ambientale		Aree di interesse storico-artistico

R6

PROVINCIA DI COMO

CLASSIFICAZIONE

PIANO DELLE REGOLE

PIANO DI GOVERNO DEL TERRITORIO

IN 12/2008

PROVINCIA DI COMO

Autore: [Nome]



Redazione: [Nome]



Approvazione: [Data]

Descrizione del Piano: [Testo]

Art. 11 del D.Lgs. n. 286 del 1990

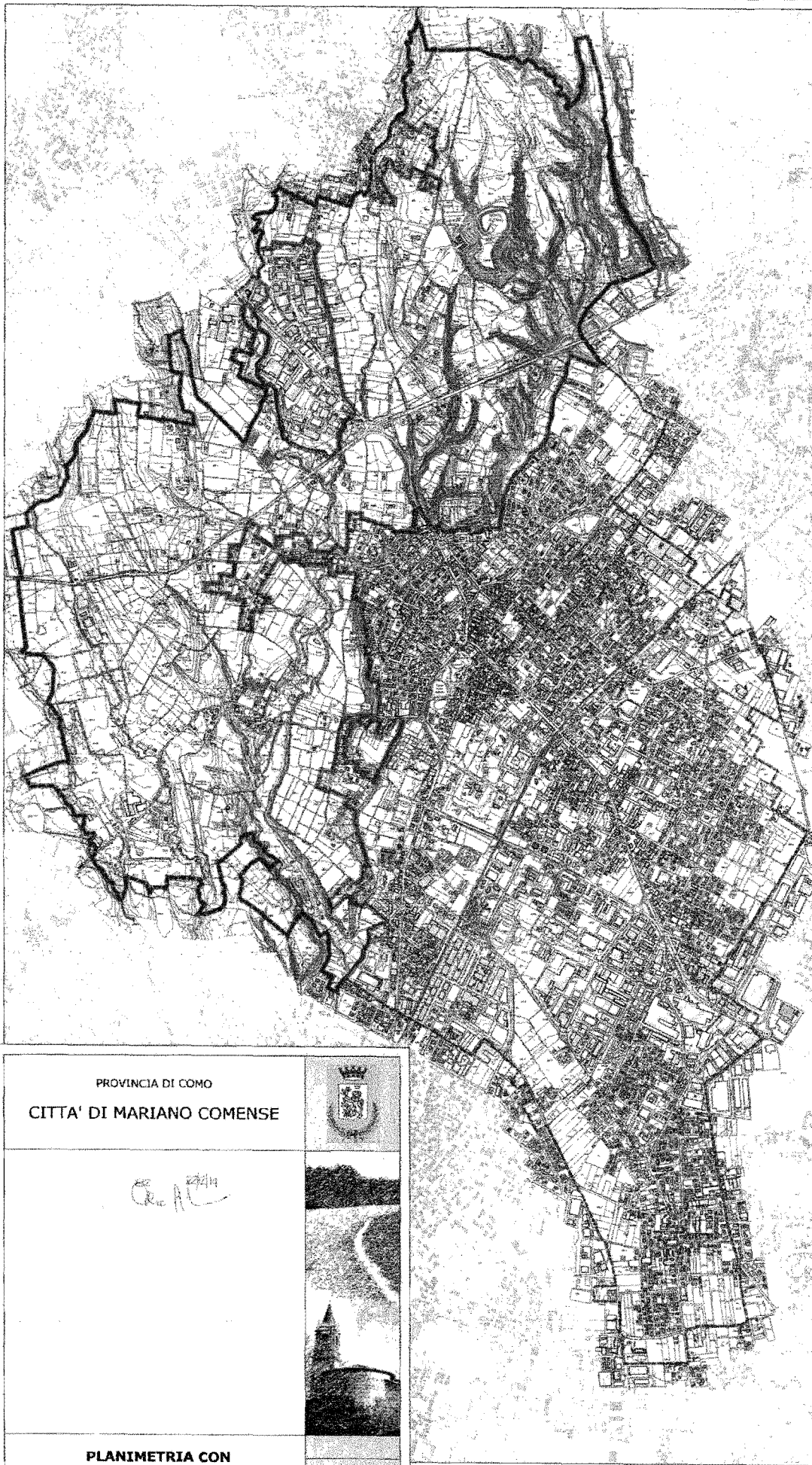

<p>PROVINCIA DI COMO CITTA' DI MARIANO COMENSE</p>	
<p><i>Area A</i></p>	
<p>PLANIMETRIA CON INDIVIDUAZIONE DELL'AREA DA INCLUDERE NEL PARCO REGIONALE DELLE GROANE</p>	
	<p>SCALA 1:10.000 Dicembre 2014</p>

	
<p>LEGENDA</p> <ul style="list-style-type: none">  AREA DA INCLUDERE NEL PARCO REGIONALE DELLA GROANE  CONFINE COMUNALE 	

Letto, confermato e sottoscritto.



Il Presidente
ALBERTO CRIPPA

Il Segretario Generale
MARIA SCOGNAMIGLIO

CERTIFICATO DI PUBBLICAZIONE

Il sottoscritto Responsabile del Settore Segreteria Generale certifica che la presente deliberazione viene pubblicata all'Albo on line di questo Comune dal giorno 19.01.2015 al giorno 3.2.2015, ai sensi dell'art. 124 del D.Lgs. 267/2000.

Mariano Comense, li 19.01.2015

Il Responsabile del Settore
Segreteria Generale
Dott.ssa BALZAROTTI ELISABETTA

CERTIFICATO DI ESECUTIVITÀ

Il presente atto è divenuto esecutivo in data 29.01.2015 ai sensi dell'art. 134, comma 3, del D.Lgs. 267/2000.

Mariano Comense, li _____

Il Responsabile del Settore
Segreteria Generale
Dott.ssa BALZAROTTI ELISABETTA