



Piazza Municipio, 4 - 20821 Meda (MB)
Tel. 0362 3961 Fax 0362 75252
www.comune.meda.mb.it
posta@comune.meda.mb.it

Deliberazione n. 1

del 12/02/2015

VERBALE DI DELIBERAZIONE DEL CONSIGLIO COMUNALE

OGGETTO: INCLUSIONE NEL PERIMETRO DEL PARCO REGIONALE DELLE GROANE DELLE AREE ATTUALMENTE INTERESSATE DAL PLIS DELLA BRUGHIERA BRIANTEA.

L'anno **duemilaquindici** il giorno **dodici** del mese di **febbraio**, in Sala Consiliare "G. Favè" del Comune con inizio alle ore **20.30**

IL CONSIGLIO COMUNALE

riunito in seduta **pubblica di prima convocazione** ed in sessione **ordinaria**, presieduto dal consigliere Bruno Molteni, Presidente del Consiglio Comunale, con la partecipazione del Segretario Generale, dott. Enzo Marino ed alla presenza dei seguenti suoi componenti:

Cognome e Nome	Pres.	Cognome e Nome	Pres.
MOLTENI BRUNO	S	TAGLIABUE ANNA RITA	S
CAIMI GIOVANNI GIUSEPPE	S	COLOMBO ALBERTO ANGELO	S
BARBIERI BRUNO	S	ZANNIN CLAUDIO	N
TAGLIABUE CHIARA	S	TAVEGGIA GIORGIO FIORENZO	N
COSTA ANNA	S	SANTAMBROGIO LUCA	N
MORETTO PAOLO DENIS	S	BUSNELLI MIRCO	N
VENIER SERGIO	S	BUSNELLI VERMONDO	S
GIUDICI MARIA ANTONIETTA	S	GALIMBERTI VILMA	N
DAELLI GIOVANNI LUIGI	S		

PRESENTI: 12

ASSENTI: 5

* Assenti Non Giustificati:

Nessun convocato risulta assente ingiustificato

Partecipano, senza diritto di voto, gli Assessori: Buraschi Simona, Cecchetti Furio, Proserpio Marcello, Salimbeni Claudio Gabriele.

Il Presidente del Consiglio Comunale, accertato il numero legale per poter deliberare validamente, invita il Consiglio Comunale ad assumere la seguente deliberazione:

OGGETTO:

INCLUSIONE NEL PERIMETRO DEL PARCO REGIONALE DELLE GROANE DELLE AREE ATTUALMENTE INTERESSATE DAL PLIS DELLA BRUGHIERA BRIANTEA.

Il Presidente del Consiglio Comunale cede la parola a vari Consiglieri Comunali che intervengono ai sensi dell'art.34 comma 1^ del Regolamento per il funzionamento del Consiglio Comunale.

Alle ore 20.40 entra in aula il Consigliere Comunale Santambrogio Luca – Consiglieri Comunali presenti n.13.

Alle ore 20.45 entra in aula il Consigliere Comunale Galimberti Vilma – Consiglieri Comunali presenti n.14.

Alle ore 20.47 entra in aula l'Assessore alla Cultura Nava Massimo Ambrogio.

Introduce l'argomento il Presidente della Commissione Territorio e Ambiente Colombo Alberto.

Successivamente interviene l'Assessore alle Attività Produttive, Ambiente ed Economia Sostenibile Salimbeni Claudio che, con l'aiuto di slide, relaziona sull'argomento.

Intervengono vari Consiglieri Comunali.

Alle ore 21.30 entra in aula il Consigliere Comunale Busnelli Mirco – Consiglieri Comunali presenti n.15.

Il Consigliere Comunale Luca Santambrogio, gruppo Lega Nord, presenta ed illustra un emendamento (all.1).

Il Presidente del Consiglio Comunale mette in votazione l'emendamento presentato.

Il Consigliere Comunale Galimberti Vilma dichiara di non voler partecipare alla votazione – Consiglieri Comunali presenti n.14.

Con la seguente votazione espressa per alzata di mano da n.14 Consiglieri Comunali presenti e votanti: Caimi, Barbieri, Tagliabue C., Costa, Moretto, Venier, Giudici, Daelli, Tagliabue A., Colombo, Santambrogio, Busnelli M., Molteni, Busnelli V.

Voti favorevoli	n. 13
Voti contrari	nessuno
Astenuti	n. 1 (Busnelli V.)

L'emendamento viene approvato.

Per l'integrale discussione si rinvia al cd/dvd depositato agli atti ed oggetto di integrale sbobinatura.

IL CONSIGLIO COMUNALE

Richiamata la delibera di Consiglio Comunale n. 48 del 22/12/2009, ove veniva espresso parere favorevole alla trasformazione delle aree del territorio Comunale incluse nel PLIS della Brughiera Briantea in parco Regionale;

Considerato che, nella sopra richiamata delibera, già si espresse la volontà, qualora non fosse stato condiviso dagli altri Comuni del PLIS il percorso di istituzione del Parco Regionale, di attivare le necessarie procedure per l'adesione al Parco Regionale delle Groane, valutando eventuali ampliamenti delle aree del parco in Meda (come da emendamento presentato ed approvato);

Vista la delibera dell'Assemblea Consortile Consorzio PLIS Parco Brughiera Briantea n.14 del 20.11.2014 avente per oggetto: "Atto di indirizzo in merito all'adesione al Parco Regionale delle Groane";

Viste altresì:

- la L.R. 30 novembre 1986 n. 83 "Piano generale delle aree regionali protette. Norme per l'istituzione e la gestione delle riserve, dei parchi e dei monumenti naturali nonché delle aree di particolare rilevanza naturale e ambientale", che definisce, tra l'altro, il regime di tutela, le procedure per l'istituzione e la classificazione dei Parchi Regionali;
- la L.R. 20 agosto 1976 n. 31 che istituisce il Parco Regionale delle Groane;
- la L.R. 29 aprile 2011 n. 7 che istituisce le aree a parco naturale delle Groane;

Accertato che, date le caratteristiche territoriali, ambientali e paesaggistiche del Parco Regionale delle Groane, il Comune di Meda possa proporre di includere nel perimetro del Parco che risulterà dall'accorpamento del territorio della "Brughiera" indicativamente già delimitate, come area di rilevanza ambientale D10, all'interno della Legge Regionale 86/83, le aree individuate nell'allegata planimetria per una superficie di ha. 210,35, per le motivazioni qui di seguito fornite:

- l'area protetta compresa nel perimetro del Parco delle Groane ed il territorio della "Brughiera", sono il risultato dei medesimi fenomeni di evoluzione geologica e geomorfologica che hanno prodotto i terrazzi fluvioglaciali di Pianura;
- la comune fase evolutiva (gran parte dei territori di Groane e Brughiera sorgono sull'altopiano generato dalla fase fluvioglaciale del periodo Mindel) ha determinato la formazione del tipico suolo rossastro, argilloso e impermeabile, denominato "ferretto", che ha consentito lo sviluppo dell'attività estrattiva che accomuna i siti interessati, il terreno pertanto risulta "acido", con pochi nutrienti e quindi inadatto ad attività agronomiche, ma, al contrario, ha agevolato l'insediamento della brughiera, praterie caratterizzate dalla presenza del brugo, arbusto della famiglia delle ericacee, scientificamente chiamato *Calluna vulgaris*.
- il termine "Groana" significa anch'esso "Brughiera", a confermare un legame tra i due territori, divisi solo a causa del differimento nei tempi della tutela in forma di Parco Regionale;
- elementi comuni, oltre a quelli geomorfologici, pedologici e vegetazionali, si ritrovano anche nell'assetto forestale, con la tipica associazione a quercu-carpinetu che si affianca ad ampie pinete, ambiti boscati con evoluzione naturale ed in parte prodotti da rimboschimenti della brughiera, a partire da quelli favoriti durante la dominazione Asburgica;

Preso atto della procedura di ampliamento dei Parchi Regionali predisposta da Regione Lombardia, nella quale viene previsto che gli enti locali, con deliberazione di Consiglio Comunale, esprimano la loro proposta di adesione al Parco, corredando l'atto deliberativo con la seguente documentazione:

- relazione descrittiva della valenza ambientale del territorio oggetto di ampliamento;
- stralcio del PGT con l'indicazione della destinazione urbanistica dell'area;
- planimetria dell'area da includere nel Parco in scala 1:10.000;

Considerato altresì che le aree individuate nell'allegata planimetria in scala 1:10.000 presentano

un elevato valore ambientale e che al loro interno sussistono zone naturalistiche di pregio che giustifica il loro inserimento in un regime di tutela di tipo Regionale;

Richiamati i contenuti della relazione descrittiva e la planimetria che individua le aree del territorio Comunale attualmente incluse nel PLIS della Brughiera Briantea da inserire nel Parco Regionale delle Groane, documenti che si allegano al presente atto quale parte integrante e sostanziale;

Ritenuto pertanto di presentare formale richiesta di includere nel perimetro del Parco Regionale delle Groane le aree individuate nella planimetria allegata alla presente deliberazione attualmente interessate dal PLIS della Brughiera Briantea;

Visto il parere favorevole espresso dalla Commissione Territorio ed Ambiente nella seduta del 09.02.2015;

Visti gli allegati pareri di regolarità tecnica e contabile espressi dal Dirigente dell'Area Infrastrutture e Gestione del Territorio e dal Dirigente dell'Area Risorse finanziarie ai sensi dell'art. 49 del Testo Unico delle Leggi sull'Ordinamento degli Enti Locali D.Lgs 18/08/2000 n. 267;

Con votazione **favorevole unanime** espressa per alzata di mano da n.14 Consiglieri Comunali presenti e votanti: Caimi, Barbieri, Tagliabue C., Costa, Moretto, Venier, Giudici, Daelli, Tagliabue A., Colombo, Santambrogio, Busnelli M., Molteni, Busnelli V.;

DELIBERA

- 1) Di approvare, per le motivazioni espresse in premessa, l'adesione all'inclusione nel perimetro del Parco Regionale delle Groane delle aree, nel Comune di Meda, attualmente interessate dal PLIS della Brughiera Briantea attribuendo alla presente valore di formale richiesta in tal senso al nominato Parco regionale.
- 2) Di approvare:
 - La relazione riassuntiva del percorso e delle motivazioni a sostegno di quanto richiesto con il presente provvedimento;
 - La tavola in scala 1:10.000 che individua le aree da includere nel perimetro del Parco Regionale delle Groane;
 - Lo stralcio del vigente Piano di Governo del Territorio con l'indicazione della destinazione urbanistica delle aree interessate;
allegate al presente atto quale parte integrante e sostanziale .
- 3) Di trasmettere il presente atto al Parco Regionale delle Groane e alla Regione Lombardia per l'assunzione dei successivi adempimenti di competenza.

Con successiva e separata votazione **favorevole unanime** resa per alzata di mano da n. 14 Consiglieri Comunali presenti e votanti: Caimi, Barbieri, Tagliabue C., Costa, Moretto, Venier, Giudici, Daelli, Tagliabue A., Colombo, Santambrogio, Busnelli M., Molteni, Busnelli V.

Il presente atto viene dichiarato **immediatamente eseguibile** ai sensi dell'art. 134, comma 4° del D.Lgs 267/2000.

Rientra in aula il Consigliere Comunale Galimberti Vilma – Consiglieri Comunali presenti n.15.

Il Presidente del Consiglio Comunale
Dott. Bruno Molteni

Il Segretario Generale
Dott. Enzo Marino

Allegati:

- 1 Parere di regolarità tecnica*
- 2 Parere di regolarità contabile*
- A Emendamento gruppo Lega Nord*
- B Relazione descrittiva*
- C tavola 1 Stralcio del vigente PGT*
- D tavola 2 planimetria dell'area da includere nel Parco*

Il presente documento è stato redatto, sottoscritto e validato, in forma digitale secondo le modalità previste dal D.Lgs 7 maggio 2005 n.82.



Piazza Municipio, 4 - 20821 Meda (MB)
Tel. 0362 3961 Fax 0362 75252
www.comune.medamb.it
posta@comune.medamb.it

Area Infrastrutture e Gestione del Territorio

PARERE DI REGOLARITA' TECNICA¹

IL DIRIGENTE AREA INFRASTRUTTURE E GESTIONE DEL TERRITORIO

in ordine alla proposta di deliberazione di CONSIGLIO COMUNALE avente oggetto:

**INCLUSIONE NEL PERIMETRO DEL PARCO REGIONALE DELLE GROANE DELLE
AREE ATTUALMENTE INTERESSATE DAL PLIS DELLA BRUGHIERA BRIANTEA.**

esprime parere **favorevole**

Meda, 05/02/2015

IL DIRIGENTE

Ing. Damiano Camarda

Il presente documento è stato redatto, sottoscritto e validato, in forma digitale secondo le modalità previste dal D.Lgs. 7 Marzo 2005 n. 82.

¹ Ai sensi del D.Lgs. 18/8/2000, n. 267, art. 49



Piazza Municipio, 4 - 20821 Meda (MB)
Tel. 0362 3961 Fax 0362 75252
www.comune.meda.mb.it
posta@comune.meda.mb.it

Area Risorse Finanziarie

PARERE DI REGOLARITA' CONTABILE²

IL DIRIGENTE AREA RISORSE FINANZIARIE

in ordine alla proposta di deliberazione di CONSIGLIO COMUNALE avente oggetto:

**INCLUSIONE NEL PERIMETRO DEL PARCO REGIONALE DELLE GROANE DELLE
AREE ATTUALMENTE INTERESSATE DAL PLIS DELLA BRUGHIERA BRIANTEA.**

esprime parere **favorevole**

Meda, 05/02/2015

IL DIRIGENTE AREA RISORSE FINANZIARIE

Dott.ssa Sara Angela Maria Corbetta

Il presente documento è stato redatto, sottoscritto e validato, in forma digitale secondo le modalità previste dal D.Lgs. 7 Marzo 2005 n. 82.

² Ai sensi del D.Lgs. 18/8/2000, n. 267, art. 49



LEGA NORD – LEGA LOMBARDA

Gruppo Consigliare

Città di MEDA

Alla C.a.
PRESIDENTE CONSIGLIO COMUNALE

Meda, 12.02.2015

EMENDAMENTO ALLA PROPOSTA DI DELIBERA: inclusione nel perimetro del parco regionale delle Groane delle aree attualmente interessate dal PLIS della Brughiera Briantea

Si propone di emendare la proposta di delibera in oggetto mediante l'inserimento di un nuovo punto in fase di premesse come di seguito:

“Richiamata la delibera di Consiglio Comunale n. 48 del 22/12/2009, ove veniva espresso parere favorevole alla trasformazione delle aree del territorio Comunale incluse nel PLIS della Brughiera Briantea in parco Regionale;

considerato che, nella sopra richiamata delibera, già si espresse la volontà, qualora non fosse stato condiviso dagli altri Comuni del PLIS il percorso di istituzione del Parco Regionale, di attivare le necessarie procedure per l'adesione al Parco Regionale delle Groane, valutando eventuali ampliamenti delle aree del parco in Meda;”

Il Consigliere Comunale della Lega Nord-Lega Lombarda
Luca Santambrogio



Piazza Municipio, 4 – 20036 Meda (Mi)
www.comune.meda.mi.it

Area Infrastrutture e Gestione del Territorio

ALLEGATO ALLA DELIBERAZIONE DEL CONSIGLIO COMUNALE N. 1 DEL 12/02/2015

OGGETTO:
INCLUSIONE NEL PERIMETRO DEL PARCO REGIONALE DELLE GROANE DELLE AREE
ATTUALMENTE INTERESSATE DAL PLIS DELLA BRUGHIERA BRIANTEA.

Inclusione nel perimetro del Parco Regionale delle Groane delle aree attualmente interessate dal PLIS della Brughiera Briantea

Relazione descrittiva

Il Parco Sovracomunale della Brughiera Briantea nasce nel 1984 (deliberazione della Giunta Regionale n. 41462 del 26 luglio 1984) per iniziativa di tre comuni “fondatori”: Lentate sul Seveso, Mariano Comense, Meda, ai quali si aggiunge il Comune di Cabiato nel 1986.

L’area tutela una superficie inizialmente estesa a circa 700 ettari tra le province di Milano e Como. Si tratta di un territorio che racchiude importanti valori ambientali, con presenze forestali di assoluto rilievo e residui ambiti di vegetazione a brughiera nei comuni di Lentate sul Seveso, Meda, Brenna.

Tra il 2005 e il 2008 si sostanzia un importante ampliamento del territorio del Parco, con inclusione di territori dei comuni di: Brenna, Carimate, Cermenate, Carugo (con inclusione della Riserva Naturale e SIC “Fontana del Guercio”), Figino Serenza, Novedrate e ampliamento del territorio del PLIS nei comuni di Lentate sul Seveso e Mariano Comense.

L’ampliamento viene riconosciuto dalle province di Milano e Como con proprie deliberazioni di Giunta Provinciale (Provincia di Como, Deliberazione di G.P. n° 394/56968 del 1 dicembre 2005, Deliberazione di Giunta Provinciale n° 301 del 2 ottobre 2008 per l’inclusione dei territori nei comuni di Brenna e Novedrate; Provincia di Milano, Deliberazione di G.P. n° 571/05 del 27 luglio 2005 con riconoscimento dell’ampliamento sul Comune di Lentate sul Seveso).

E’ da sottolineare come i fondamentali valori ambientali dell’area del PLIS siano riconosciuti dall’inserimento di questi territori in un progetto di Parco Regionale, inserito nel Piano Regionale delle Aree Protette attivato con la L.R. 86/83, recentemente modificata dalla L.R. 12/2011.

Attualmente il PLIS copre una superficie di circa 2.640 ettari in un territorio densamente urbanizzato e popolato. I residenti nel territorio dei 10 comuni del Parco superano infatti le 100.000 unità.

Con l’eccezione di Carimate, tutti i comuni del Parco sono stati interessati da una continua crescita demografica. In particolare l’aumento demografico ha seguito mediamente il trend regionale fino al 1971,



Piazza Municipio, 4 – 20036 Meda (Mi)
www.comune.meda.mi.it

Area Infrastrutture e Gestione del Territorio

ALLEGATO ALLA DELIBERAZIONE DEL CONSIGLIO COMUNALE N. 1 DEL 12/02/2015

anche se l'incremento dei comuni del Parco, in particolare di Carugo, Mariano Comense, Meda, Novedrate, Cabiato, Figino Serenza, Lentate sul Seveso e Cermenate è stato maggiore in termini percentuali rispetto a quelle lombardo.

Dal 1971 al 2001 la crescita demografica in Lombardia si è fermata mentre per i comuni del Parco è continuata, e l'incremento è stato maggiore nei comuni (Brenna, Cabiato e Carimate) dove nei decenni precedenti lo sviluppo demografico era stato minore.

Il PLIS riveste un ruolo fondamentale non solo nella tutela degli ecosistemi naturali (habitat forestali, ambiti arbustivi ed erbacei a brughiera, mosaici agricoli), ma anche delle presenze faunistiche (avifauna nidificante e migratoria, anfibi, mammiferi – chiroteri soprattutto) con rilevante presenza di specie di interesse comunitario soprattutto tra Anfibi e Uccelli.

Il territorio del PLIS è inoltre strategico per la realizzazione dei progetti di rete ecologica provinciale e, soprattutto, regionale, essendo il territorio interessato dalla presenza di numerosi varchi della RER da tutelare e da implementare nella loro funzionalità.

In Comune di Carugo, i confini del PLIS comprendono la Riserva Naturale "Fontana del Guercio", e l'omonimo Sito di Interesse Comunitario.

La centralità del territorio è sancita anche dal recente progetto "Connessione Ecologica attraverso la Brughiera Comasca", che vede l'azione congiunta di Fondazione Lombardia per l'Ambiente, Consorzio del Parco Brughiera Briantea, Comune di Cantù e Agenzia Innova 21 (con il supporto del Comitato per il Parco Regionale). Il progetto di studio della rete ecologica estesa a oltre 24 comuni delle Province di Monza e Brianza e Como, è finanziato da Fondazione Cariplo attraverso lo strumento erogativo.

L'assetto geomorfologico del territorio, e soprattutto la sua articolazione nei terrazzi fluvioglaciali, con le conseguenti profonde differenze pedologiche, rappresenta uno degli elementi di maggior importanza per la comprensione di questo territorio, della sua storia, della sua economia, e, per quanto riguarda le prospettive gestionali, per l'interpretazione del paesaggio e degli ambienti seminaturali.

La matrice pesantemente argillosa dei terrazzi più antichi (mindelliani), determinando uno stato di aridità stagionale, ha condizionato e limitato nei secoli lo sviluppo agricolo.

Il salto di qualità nell'utilizzo di queste superfici si è avuto solo con l'editto asburgico, relativo alla



Piazza Municipio, 4 – 20036 Meda (Mi)
www.comune.meda.mi.it

Area Infrastrutture e Gestione del Territorio

ALLEGATO ALLA DELIBERAZIONE DEL CONSIGLIO COMUNALE N. 1 DEL 12/02/2015

valorizzazione forestale.

Ma fino al 1800 la cartografia storica riportava solo l'indicazione di "brughiera", indicando superfici sterili, utilizzabili soprattutto per il pascolo. Successivamente le caratteristiche geolitologiche hanno condotto allo sfruttamento di gran parte dell'area del pianalto per l'estrazione dell'argilla per la produzione di laterizi, producendo di fatto lo stravolgimento degli assetti ambientali, a causa del denudamento di ampie superfici e della modifica della micromorfologia, con la creazione di depressioni e quindi di zone di ristagno delle acque meteoriche, altrimenti in movimento verso le incisioni del drenaggio. Le diverse condizioni pedologiche della valle del Seveso hanno invece consentito l'uso agricolo del territorio. La scarsa fertilità dei suoli, la carenza delle risorse idriche, l'estensione delle superfici a bosco hanno fortemente limitato gli insediamenti nel pianalto. Gli antichi fabbricati agricoli, quando ancora presenti, hanno subito una sostanziale trasformazione, funzionale, morfologica e spesso anche materica, e comunque la perdita dei caratteri di ruralità.

All'interno del Parco i boschi occupano oggi oltre 1432 ha di superficie, pari a circa il 54% della superficie, con buona presenza di formazioni tipiche dell'alta pianura asciutta (querreti di rovere e/o farnia, quercu - carpineti, pinete di pino silvestre, robinieti misti e puri) e dell'area collinare (castagneto). Una criticità è rappresentata dalla presenza diffusa di specie esotiche invasive (*Quercus rubra*, *Prunus serotina*), verso cui il Parco attua, attraverso il proprio Piano di Assestamento Forestale vigente, interventi di contenimento, eradicazione e miglioramento forestale sulle superfici di proprietà pubblica.

Per quanto riguarda le superfici esterne al bosco, i seminativi rappresentano la categoria più estesa (24,78 %), mentre i prati stabili, presenti principalmente nella parte orientale del Parco, nei comuni di Brenna, Mariano Comense e Meda, e nella parte centrale nei comuni di Figino Serenza e Lentate sul Seveso, rappresentano il 3,5% della superficie.

I vivai occupano il 4,32 % del territorio, concentrati nei comuni di Mariano Comense e Figino Serenza.

Le aree edificate (ad uso produttivo o residenziale) o in trasformazione occupano nel complesso oltre il 6,5 %.

Le cascine e gli edifici agricoli occupano meno dell'1%, e sono per lo più presenti nel territorio di Mariano Comense e Novedrate. Le aree coperte da vegetazione riferibile alla brughiera rappresentano circa l'1 % del territorio .

Numerose sono inoltre le testimonianze dell'architettura agricola locale (cascine, come ad esempio il



Piazza Municipio, 4 – 20036 Meda (Mi)
www.comune.meda.mi.it

Area Infrastrutture e Gestione del Territorio

ALLEGATO ALLA DELIBERAZIONE DEL CONSIGLIO COMUNALE N. 1 DEL 12/02/2015

nucleo di Cascina Mordina, a Mariano Comense), dell'archeologia industriale (fornaci e siti di escavazione, soprattutto nei comuni di Meda, Lentate sul Seveso, Mariano Comense) della devozione popolare (varie cappelline ed edifici di culto minore, benché di assoluto interesse storico – testimoniale). Il territorio del PLIS, esteso sui 10 comuni, è attraversato da un'estesa rete sentieristica di oltre 100 km di sviluppo, per lo più percorribile a piedi, date le caratteristiche del fondo e dell'ampiezza dei tracciati.

Ritenuto che le caratteristiche territoriali, ambientali, paesaggistiche ed economico-sociali dell'area della Brughiera, e in particolare del territorio oggi ricompreso nel PLIS, siano in gran parte omogenee a quelle del Parco regionale delle Groane:

- sia da un punto di vista geologico e geomorfologico, che ha condizionato l'evolversi delle associazioni vegetali e delle tipologie forestali, caratterizzate oggi dalla presenza della brughiera, dai quercu-carpineti, dai querceti acidofili misti e dalle formazioni paraclimatiche di Pino silvestre;
- sia da un punto di vista dello sviluppo delle attività economiche e sociali: territori molto poveri sfruttati un tempo per esercitazioni militari, per il pascolo degli ovini e per l'estrazione dell'argilla, hanno generato un'economia e uno sfruttamento del territorio del tutto particolare e simile che oggi formano un comune patrimonio culturale e di archeologia industriale .

Considerato che sono individuabili alcune finalità prioritarie per la tutela e la gestione del territorio interessato dall'attuale PLIS della Brughiera Briantea e più precisamente :

1. conservazione e possibile riqualificazione delle residue valenze naturalistiche e delle caratteristiche del paesaggio rurale;
2. gli ambienti naturali e seminaturali, il territorio agroforestale e le attività tradizionali che vi si praticano devono essere posti "al centro" dell'attenzione: questi ambienti devono essere conservati e gestiti in relazione al loro proprio valore ed alla loro funzionalità;
3. recuperare ed incentivare le attività legate alla gestione del territorio agro-forestale, che dovranno essere "ripensate" in relazione all'attuale momento storico ed alla esigenza di protezione della natura;
4. costruire un forte legame fra popolazione residente e territorio, legando i centri urbani agli spazi seminaturali;



Piazza Municipio, 4 – 20036 Meda (Mi)
www.comune.meda.mi.it

Area Infrastrutture e Gestione del Territorio

ALLEGATO ALLA DELIBERAZIONE DEL CONSIGLIO COMUNALE N. 1 DEL 12/02/2015

5. operare per aumentare la sensibilità dei cittadini più giovani nei confronti dei valori ambientali;
6. fruizione del territorio sempre sostenibile, nel rispetto dei valori ambientali e naturali.

Sulla base delle considerazioni evidenziate, l'Amministrazione Comunale intende manifestare il proprio favorevole intento alla concretizzazione di un processo di ampliamento del Parco Regionale delle Groane alle aree attualmente interessate dal PLIS della Brughiera Briantea condividendo insieme ai Comuni interessati le seguenti finalità e obiettivi:

1. ottenere maggiori sinergie, economie di scala, nonché più programmazione, efficacia ed omogeneità di azione in materia di conservazione della natura, gestione del territorio e di difesa e ricostruzione degli equilibri idraulici e idrogeologici;
2. mettere in atto azioni concrete per la realizzazione della rete ecologica regionale;
3. migliorare la gestione degli habitat di interesse comunitario, conservando ed incrementando la biodiversità;
4. incrementare la fruizione pubblica attraverso il miglioramento dei percorsi, l'educazione ambientale, la comunicazione e l'informazione.

Pertanto, visto e considerando che il Comune di Meda si è già espresso, con delibera di Consiglio Comunale n. 48 del 22/12/2009, in modo favorevole alla trasformazione delle aree del territorio comunale incluse nel PLIS della Brughiera Briantea in parco Regionale, al fine di valorizzare e salvaguardare maggiormente il proprio territorio, si propone al Consiglio Comunale l'espressione del voto nei confronti della delibera di adesione ad includere nel perimetro del Parco Regionale delle Groane le aree attualmente interessate dal PLIS della Brughiera Briantea.



Piazza Municipio, 4 – 20036 Meda (Mi)
www.comune.meda.mi.it

Area Infrastrutture e Gestione del Territorio

ALLEGATO ALLA DELIBERAZIONE DEL CONSIGLIO COMUNALE N. 1 DEL 12/02/2015

+



Città di Meda
provincia di Monza e Brianza

Area Infrastrutture e Gestione del Territorio

Inclusione nel perimetro del parco regionale delle
Groane delle aree attualmente interessate dal PLIS della
Brughiera Briantea

TAVOLA NUMERO:

1

DENOMINAZIONE:

PGT vigente. Destinazione urbanistica delle aree interessate

SCALA:

1 : 10000

DATA:

gennaio 2015

FILE:

- LEGENDA**
- A - NUCLEI DI ANTICA FORMAZIONE**
- PERIMETRO NUCLEI DI ANTICA FORMAZIONE
 - A1 - NUCLEO ORIGINARIO DI ANTICA FORMAZIONE
 - A2 - AMBITI DI INTERESSE STORICO E AMBIENTALE
 - A3 - AMBITI DI MATRICE STORICA
- B - AMBITI PREVALENTEMENTE RESIDENZIALI**
- B1 - ZONA DI CONSOLIDAMENTO DEI CARATTERI RESIDENZIALI
 - B2 - ZONA RESIDENZIALE ESISTENTE E DI COMPLEMENTAMENTO
 - B3 - ZONA RESIDENZIALE IN AREA PROTETTA
 - B3a - ZONA RESIDENZIALE IN AREA PROTETTA DA INSERIRE ALL'INTERNO DEL PIANO PARTICOLAREGGIATO
- C - AMBITI MISTI**
- C 1 - ZONA MISTA RESIDENZIALE - TERZIARIA**
- PERIMETRO ZONA MISTA RESIDENZIALE E TERZIARIA
 - AREA CON PREVALENZA DI TESSUTO RESIDENZIALE
 - AREA CON PREVALENZA DI TESSUTO TERZIARIO - PRODUTTIVO
- C 2 - ZONA MISTA RESIDENZIALE - PRODUTTIVA**
- PERIMETRO ZONA MISTA RESIDENZIALE E PRODUTTIVA
 - AREA CON PREVALENZA DI TESSUTO RESIDENZIALE
 - AREA CON PREVALENZA DI TESSUTO PRODUTTIVO
 - AREA CON ALTA INTEGRAZIONE DI FUNZIONI
- D - AMBITI PRODUTTIVI**
- D1 - ZONA PRODUTTIVA, ARTIGIANALE E INDUSTRIALE
 - D2 - ZONA PRODUTTIVA IN AREA PROTETTA
- E - AMBITI AGRICOLI**
- E1 - ZONA AGRICOLA
 - E2 - ZONA AGRICOLA DI TUTELA
 - E3 - ZONA AGRICOLA DI RECUPERO AMBIENTALE E FORESTALE
 - E4 - ZONA AGRICOLA DI TUTELA AMBIENTALE E NATURALISTICA
 - VP - VERDE PRIVATO
 - PARCO DELLE QUERCE
 - PERIMETRO PLUS BRUGHIERA BRIANTEA
- PIANI ESECUTIVI APPROVATI E IN FASE DI ATTUAZIONE**
- VIABILITA' DI PROGETTO
 - TRACCIATO FERROVIARIO DI PROGETTO
 - FASCIA DI RISPETTO FERROVIARIO
 - FASCIA DI VINCOLO URBANISTICO (PROGETTO PRELIMINARE LINEA CHASSO-MONZA)
 - FASCIA DI RISPETTO SS35
 - FASCIA DI RISPETTO CIMITERIALE
 - FASCIA DI RISPETTO TORRENTE TARO'
 - FASCIA DI RISPETTO POZZI
- AREE A SERVIZI (rif. Piano dei Servizi)**
- AREE DI TRASFORMAZIONE PUBBLICA (rif. Piano dei Servizi)
 - AREE DI TRASFORMAZIONE (rif. Documento di Piano)
- PERIMETRO TESSUTO URBANO CONSOLIDATO**

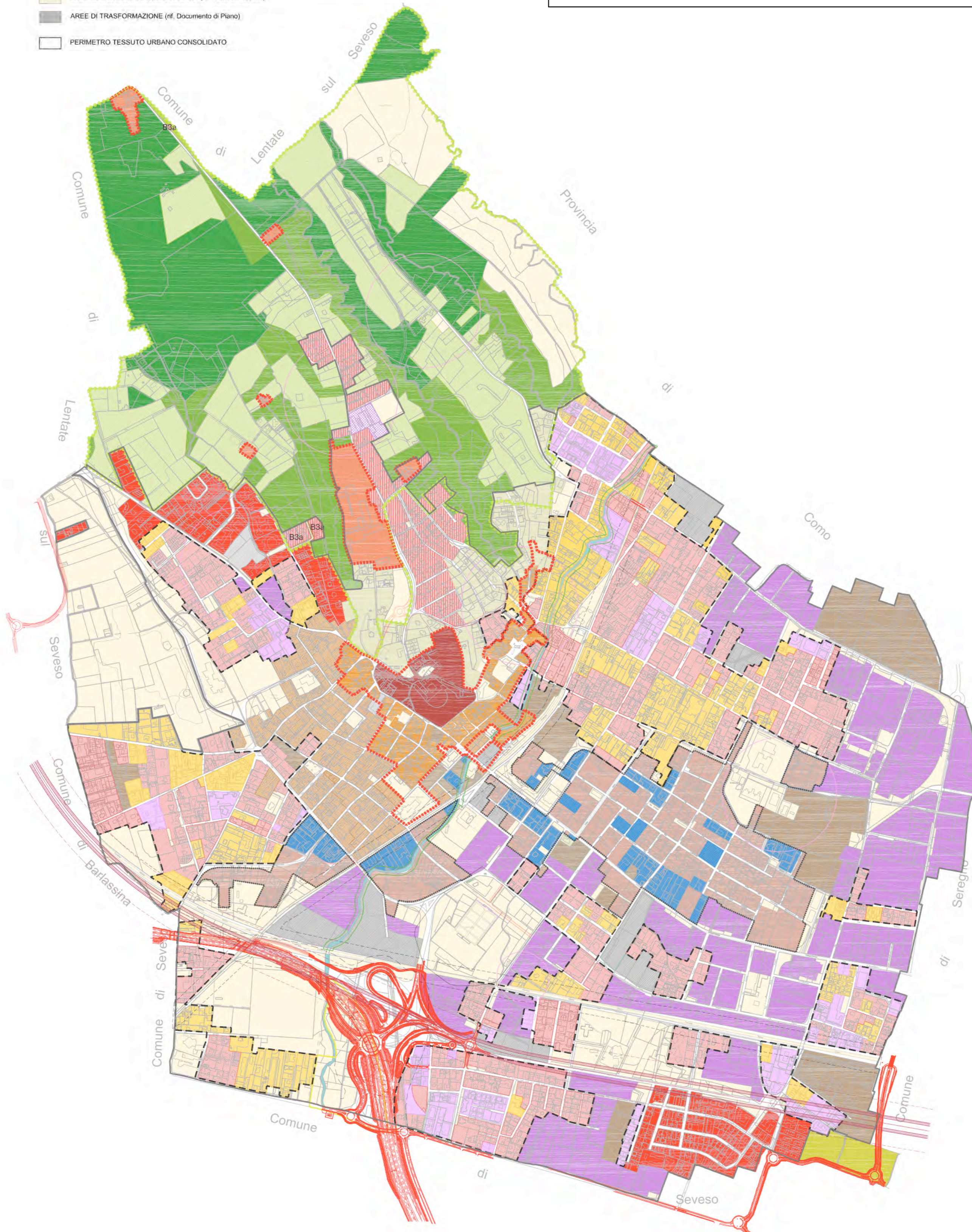

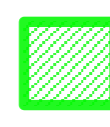
 Individuazione aree PLIS Brughiera Briantea ricadenti nel territorio comunale



Città di Meda
provincia di Monza e Brianza

Area Infrastrutture e Gestione del Territorio

Inclusione nel perimetro del parco regionale delle Groane delle aree attualmente interessate dal PLIS della Brughiera Briantea

TAVOLA NUMERO:

2

DENOMINAZIONE:

Planimetria aree da includere nel parco regionale delle Groane

SCALA:

1 : 10000

DATA:

gennaio 2015

FILE:

